

KISA ÜRÜN BİLGİSİ

1. BEŞERİ TIBBİ ÜRÜNÜN ADI

FORSEF 0.5 g IV enjeksiyonluk toz içeren flakon
Steril

2. KALİTATİF VE KANTİTATİF BİLEŞİM

Etkin madde:

Her flakonda 500 mg seftriaksona eşdeğer 596 mg seftriakson disodyum bulunur.

Yardımcı maddeler:

Yardımcı maddeler için 6.1'e bakınız.

3. FARMASÖTİK FORM

Enjeksiyonluk toz içeren flakon ve çözücü sıvı.
Hemen hemen beyaz veya sarımsı, biraz higroskopik, kristalize toz

4. KLİNİK ÖZELLİKLER

4.1 Terapötik endikasyonlar

FORSEF'e duyarlı patojenlerin neden olduğu enfeksiyonlar:

- Sepsis,
- Menenjit,
- Dissemine Lyme borreliosis'i (hastalığın erken ve geç evreleri),
- Abdominal enfeksiyonlar (peritonit, safra ve gastrointestinal sistem enfeksiyonları),
- Kemik, eklem, yumuşak doku, cilt ve yara enfeksiyonları,
- İmmün sistem bozukluğuna bağlı enfeksiyonlar,
- Böbrek ve idrar yolları enfeksiyonları,
- Solunum yolları enfeksiyonları, özellikle pnömoni, kulak-burun-boğaz enfeksiyonları, akut bakteriyel komplike olmayan otitis media,
- Gonore dahil olmak üzere genital enfeksiyonlar,
- Preoperatif enfeksiyon profilaksisi.

4.2 Pozoloji ve uygulama şekli

Pozoloji/uygulama sıklığı ve süresi:

Doktor tarafından başka şekilde tavsiye edilmediği takdirde;

Standart doz

Yetişkinler ve 12 yaşından büyük çocuklar:

Normal olarak günde tek doz 1-2 g (24 saatte bir) FORSEF'dir. Ağır vakalarda veya orta derecede duyarlı organizmaların neden olduğu enfeksiyonlarda günde tek doz, 4g'a çıkabilir.

Tedavi süresi:

Tedavi süresi hastalığın seyrine göre değişir. Genellikle bütün antibiyotik tedavilerinde olduğu gibi, hastanın ateşi düşükten veya bakteriyel eradikasyon sağlandıktan sonra en az 48-72 saat FORSEF tedavisine devam edilmelidir.

Kombine tedavi:

Deneyisel koşullar, birçok gram-negatif bakterilere karşı FORSEF ile aminoglikozidler arasında sinerji olduğunu göstermektedir. Bu tür kombinasyonlarda aktivite artışı her zaman kesin olmasa da, *Pseudomonas aeruginosa* gibi patojenlerin neden olduğu ciddi ve hayatı tehdit eden enfeksiyonlarda FORSEF ile aminoglikozidler kombine edilebilir. Ancak bu iki ilaç, aralarındaki fiziksel geçimsizlik nedeniyle önerilen dozlarda ayrı ayrı uygulanmalıdır.

Menenjit: Bebek ve çocuklardaki bakteriyel menenjitte tedaviye günde tek doz 100 mg/kg (4 g aşılmamalıdır) ile başlanır. Etken organizmalar belirlenip duyarlılık testleri yapıldıktan sonra, gerekirse doz azaltılabilir. En iyi tedavi sonuçları aşağıdaki tedavi sürelerinde elde edilmiştir:

Neisseria meningitidis: 4 gün

Haemophilus influenzae: 6 gün

Streptococcus pneumoniae: 7 gün

Lyme borreliosis: Çocuk ve yetişkinlerde, 14 gün boyunca günde tek doz olarak 50 mg/kg ile en fazla 2 g arasında uygulanır.

Gonore: Gonore (penisilinaz üreten ve üretmeyen suşlar) tedavisinde IM olarak 250 mg tek doz FORSEF önerilir.

Preoperatif profilaksi: Enfeksiyon riskine bağlı olarak operasyondan 30-90 dakika önce 1-2 g'lık tek doz FORSEF uygulaması önerilir. Kolorektal cerrahide, FORSEF'in tek başına veya ornidazol gibi 5-nitroimidazol türevinin birlikte (ayrı ayrı verilerek) uygulanmasının etkili olduğu kanıtlanmıştır.

Uygulama şekli:

FORSEF çözeltisi hazırlandıktan hemen sonra kullanılmalıdır.

İntravenöz enjeksiyon: IV enjeksiyon için, FORSEF 500 mg 5 mL, FORSEF 1 g ise 10 mL steril enjeksiyonluk suda çözülür. İntravenöz uygulama 2-4 dakika içinde gerçekleştirilmelidir.

İntravenöz infüzyon: İnfüzyon en az 30 dakika süreyle verilmelidir. İntravenöz infüzyon için, 2 g FORSEF aşağıdaki kalsiyum içermeyen çözeltilerden birinde 40 mL'de çözülür: Sodyum

klorür %0,9, sodyum klorür %0,45 + dekstroz %2,5, dekstroz %5, dekstroz %10, dekstran %6, %5 dekstroz içinde, hidroksi etil nişasta %6-10, enjeksiyonluk su.

FORSEF çözeltileri muhtemel geçimsizliklerden dolayı diğer antimikrobiyal ilaçları içeren çözeltilerle veya yukarıda listelenenlerden farklı çözücülerle karıştırılmamalıdır.

Çökelti oluşabileceğinden; FORSEF flakonları sulandırmak veya sulandırılmış bir flakonu IV uygulama için seyreltmek üzere Ringer çözeltisi veya Hartmann çözeltisi gibi kalsiyum içeren çözücüler kullanmayınız. Ayrıca, FORSEF aynı IV uygulama hattında kalsiyum içeren çözeltilerle karıştırıldığında da seftriakson-kalsiyum çökeltisi meydana gelebilir. FORSEF bir Y-bölgesinden parenteral beslenme gibi sürekli kalsiyum içeren infüzyonlar da dahil olmak üzere eş zamanlı olarak kalsiyum içeren IV çözeltilerle birlikte uygulanmamalıdır. Ancak, neonatlar dışındaki hastalarda, FORSEF ve kalsiyum içeren çözeltiler infüzyonlar arasında infüzyon hatlarının uygun bir sıvıyla çok iyi yıkanması şartı ile, birbirinin ardından sıralı olarak uygulanabilir.

Özel popülasyonlara ilişkin ek bilgiler:

Böbrek/Karaciğer yetmezliği:

Sadece böbrek fonksiyon bozukluğu olan, karaciğer fonksiyonları normal hastalarda FORSEF dozunu azaltmaya gerek yoktur. Ancak preterminal safhada böbrek yetmezliği olanlarda (kreatinin klirensi <10 mL/dakika) FORSEF dozu günde 2 g'ı aşmamalıdır. Sadece karaciğer hasarı olan, böbrek fonksiyonları normal hastalarda FORSEF dozunu azaltmaya gerek yoktur.

Ciddi böbrek ve karaciğer fonksiyon bozukluklarının bir arada görüldüğü vakalarda, seftriakson plazma konsantrasyonları düzenli olarak kontrol edilmeli ve gerektiğinde doz ayarlaması yapılmalıdır. Diyalize alınan hastalara diyaliz sonrasında supleman olarak ilave dozlara gerek yoktur. Ancak bu hastalarda eliminasyon oranı değişmiş olabileceğinden, doz ayarlamasının gerekli olup olmadığını belirlemek için serum konsantrasyonları kontrol edilmelidir.

Pediyatrik popülasyon:

Yenidoğan, bebek ve 12 yaşından küçük çocuklarda: Aşağıda belirtilen doz şeması günde tek dozda uygulanır.

Yenidoğanlar (14 günlüğe kadar): Günde tek doz 20-50 mg/kg vücut ağırlığı; günlük doz 50 mg/kg'ı aşmamalıdır. Prematüre ve matür bebekler için farklı uygulama gerekli değildir.

Seftriakson ve intravenöz kalsiyum içeren ürünlerin eş zamanlı olarak yeni doğanlarda (≤28 gün) kullanımı kontrendikedir. Kalsiyum içeren intravenöz ürünleri kullanan (veya bu ürünleri kullanması beklenen) yeni doğanlarda FORSEF kullanılmamalıdır (Bkz. Bölüm 4.3 Kontrendikasyonlar).

Bebek ve çocuklar (15 günlükten 12 yaşına kadar):

Günde tek doz 20-80 mg/kg.

Vücut ağırlığı 50 kg veya üstünde olan normal çocuklarda normal yetişkin dozu kullanılmalıdır. Akut bakteriyel komplike olmayan otitis media tedavisi için 50 mg/kg dozunda (1g'ı aşmamak koşuluyla) tek uygulama önerilmektedir (single-shot therapy)

Geriyatrik popülasyon:

Geriyatrik hastalarda, yetişkinler için önerilen dozlar kullanılır.

4.3 Kontrendikasyonlar

FORSEF sefalosporin sınıfı antibiyotiklere karşı aşırı hassasiyeti olan hastalarda kontrendikedir. Penisiline karşı aşırı hassas hastalarda çapraz alerjik reaksiyonların görülebileceği unutulmamalıdır.

Seftriakson veya ilacın içerdiği diğer yardımcı maddelerden herhangi birine karşı aşırı duyarlılığı olduğu bilinen hastalarda FORSEF kullanımı kontrendikedir.

Hiperbilirubinemili yeni doğanlar ve prematüre yeni doğanlar seftriakson ile tedavi edilmemelidir. *In vitro* çalışmalar seftriaksonun bilirubini serum albümininden ayırabildiğini ve bu hastalarda bilirubin ensefalopatisi geliştirebileceğini göstermiştir.

Seftriakson ve intravenöz kalsiyum içeren ürünlerin eş zamanlı olarak yenidoğanlarda (≤ 28 gün) kullanımı kontrendikedir. Kalsiyum içeren intravenöz ürünleri kullanan (veya bu ürünleri kullanması beklenen) yenidoğanlarda seftriakson kullanılmamalıdır.

4.4 Özel kullanım uyarıları ve önlemleri

Diğer sefalosporinlerde olduğu gibi, sefalosporinlere karşı alerjisi olduğu bilinmeyen ya da daha önceden alerjik reaksiyon geçirmeyen kişilerde dahi ölümcül olabilen anafilaktik reaksiyonlar bildirilmiştir.

FORSEF gibi sefalosporin sınıfı antibakteriyel ilaç kullanan çocuk ve yetişkin hastalarda immün-sistem aracılı hemolitik anemi olguları gözlenmiştir.

Seftriakson tedavisi sırasında anemi görülürse sefalosporine bağlı anemi tanısı göz önünde bulundurulmalıdır ve hastalığın etyolojisi tespit edilene kadar tedavi durdurulmalıdır.

Clostridium difficile-kaynaklı diyare (CDAD) FORSEF dahil hemen hemen tüm antibakteriyel ajanların kullanımı ile bildirilmiştir. Antibakteriyel maddelerle tedavi kolonun normal florasını değiştirerek *C. difficile*'nin aşırı çoğalmasına yol açmaktadır.

C.difficile, CDAD gelişime katkıda bulunan A ve B toksinlerini meydana getirmektedir. Bu enfeksiyonlar antimikrobiyal tedaviye dirençli olduğundan ve kolektomi yapılmasını gerektirebildiğinden, *C.difficile*'nin aşırı toksin üreten suşları artan morbidite ve mortaliteye neden olabilmektedir. Antibiyotik kullanımının ardından diyare görülen tüm hastalarda

CDAD düşünölmelidir. CDAD'ın antimikrobiyal maddelerin uygulanmasının ardından iki aya kadar görölebildiđi bildirildiđinden, dikkatli tıbbi anamnez önemlidir.

Eđer CDAD'dan řüpheleniliyor veya bu durum dođrulanmıř ise, dođrudan *C. difficile*'ye yönelik olmayan antibiyotik tedavisinin kesilmesi gerekebilir. Klinik olarak gerekli olması durumunda gerekli sıvı ve elektrolit yönetimi, protein desteđi, antibiyotikle *C. difficile* tedavisi ve cerrahi deđerlendirme yapılmalıdır.

Antibiyotik iliřkili diyare, kolit veya psödomembranöz vakaları seftriakson kullanımında bildirilmiřtir. Ciddi veya kanlı diyare göröldüđünde tedavi sonlandırılmalıdır. Gastrointestinal bir hastalıđı olan veya daha önce kolit hikayesi olan hastalarda dikkatli olunmalıdır. Diđer sefalosporinlerde gözlendiđi gibi seftriaksonun uzun süre kullanılması duyarlı olmayan organizmaların (*Enterococcus* ve *Candida* türleri gibi) geliřmesine yol açabilir.

Günümüzde bilimsel veriler, seftriakson veya kalsiyum içeren çözeltilerle veya diđer kalsiyum içeren ürünlerle tedavi edilen neonatlar haricindeki hastalarda herhangi bir intravasküler çökelti bildirimini olmamıřtır. Ancak, seftriakson farklı infüzyon yollarından olsa dahi hiçbir hastaya kalsiyum içeren çözeltilerle birlikte veya bunlarla karıřtırılarak verilmemelidir. (Bkz. Bölüm 4.3 Kontrendikasyonlar)

Diđer antibakteriyel ilaçlarda olduđu gibi, duyarlı olmayan mikroorganizmaların neden olduđu süper enfeksiyonlarla karřılařılabilir.

Önerilenden daha yüksek doz uygulanan vakalarda, safra kesesi ultrasonografisinde safra tařını düşöndüren gölgeler belirlenmiřtir. Bu gölgeler FORSEF tedavisinin tamamlanması veya ara verilmesi sonucu kaybolan kalsiyum seftriakson çökeltileridir. Bu bulgulara, nadiren semptomlar da eřlik edebilir. Semptomatik vakalarda, cerrahi olmayan, konservatif tedavi önerilmektedir.

Semptomatik vakalarda FORSEF tedavisinin sonlandırılmasına hekim karar verir. FORSEF ile tedavi gören hastalarda safra tıkanmasına bađlı olması muhtemel pankreatit vakaları nadiren bildirilmiřtir. Hastaların çođunda, daha önceden uygulanmıř majör bir tedavi, řiddetli hastalık ve tam parenteral beslenme gibi safra stazı ve safra tortusu gibi durumlar oluřturabilecek risk faktörleri bulunmakta idi. Safra çökmesiyle ilgili olarak, FORSEF'in bařlangıç etkisi yaratıcı veya kofaktör rolü göz ardı edilmemelidir.

Yenidođan, bebek ve çocuklarda FORSEF'in güven ve etkinliđi Kullanım řekli ve Dozu bölümünde açıklanan dozlarla belirlenmiřtir. Çalıřmalar, diđer sefalosporinlerin olduđu gibi, seftriaksonun da bilirubini serum albümininden ayırabildiđini göstermiřtir. Bu nedenle hiperbilirubinemili yenidođanların FORSEF ile tedavisi sırasında bu noktaya dikkat edilmelidir. Bilirubin ensefalopatisi geliřme riski bulunan yenidođanlarda (özellikle prematürelere) FORSEF kullanılmamalıdır. Uzun süreli tedavilerde kan tablosu düzenli olarak kontrol edilmelidir. Duyarlı kiřilerde aşırı duyarlılık reaksiyonları geliřebilir.

Tanı testleri üzerindeki etkisi:

FORSEF tedavisi gören hastalarda Coombs testi nadiren de olsa yalancı pozitiflik verebilir. Diğer antibiyotiklerde olduğu gibi FORSEF de galaktozemi testinde yalancı pozitif sonuca neden olabilir. Benzer şekilde, idrarda glikoz tayini için kullanılan enzimatik olmayan testlerde de yalancı pozitif sonuç alınabilir. Bu nedenle, FORSEF tedavisi sırasında idrarda glikoz tayini enzimatik testlerle yapılmalıdır.

Pediyatri:

Term ve preterm bebeklerin akciğer ve böbreklerinde ölümcül olan seftriakson-kalsiyum çökeltileri bildirilmiştir. 28 günden büyük hastalarda seftriakson ve kalsiyum içeren ürünler ardışık olarak kullanılabilir.

Bu durumda infüzyon yolu uygun sıvılar verilerek iyice yıkanmalıdır. Seftriakson hiçbir yaş grubunda intravenöz kalsiyum içeren solüsyonlarla aynı anda bir “Y-seti” kullanılarak verilmemelidir. Seftriakson Ringer ve Hartmann solüsyonu gibi kalsiyum içeren solüsyonlarla veya kalsiyum içeren parenteral beslenme solüsyonu ile sulandırılmamalı veya karıştırılmamalıdır. İntravenöz seftriakson ve oral kalsiyum içeren ürünler arasında veya intramüsküler seftriakson ile intravenöz veya oral kalsiyum içeren ürünler arasındaki etkileşim konusunda henüz yeterli bilgi bulunmamaktadır.

Bu tıbbi ürün her bir flakonda 41,4 mg sodyum ihtiva eder. Bu durum, kontrollü sodyum diyetinde olan hastalar için göz önünde bulundurulmalıdır.

4.5 Diğer tıbbi ürünler ile etkileşimler ve diğer etkileşim şekilleri

Şimdiye kadar, yüksek doz seftriakson ile güçlü diüretiklerin (örneğin, furosemid) aynı anda uygulanması sonucu herhangi bir böbrek fonksiyon bozukluğuna rastlanmamıştır. Seftriaksonun, aminoglikozidlerin renal toksisitesini artırdığına ilişkin bir bulgu yoktur.

Seftriakson uygulamasının ardından alkol alındığında disülfiram benzeri etkiler gözlenmemiştir.

Seftriaksonun kimyasal yapısında diğer bazı sefalosporinlerde bulunan, etanol intoleransı ve kanama sorunlarına neden olabilen N-metiltiotetrazol bulunmaz.

FORSEF’in eliminasyonu probenesid ile etkilenmez.

In vitro bir çalışmada, kloramfenikol ve seftriakson kombinasyonunun antagonist etki gösterdiği saptanmıştır.

Literatür raporlarına göre, seftriakson amsakrin, vankomisin, flukonazol ve aminoglikozidlerle geçimsizdir.

Çökelti oluşabileceğinden; FORSEF flakonları sulandırmak veya sulandırılmış bir flakonu IV uygulama için seyreltmek üzere Ringer çözeltisi veya Hartmann çözeltisi gibi kalsiyum içeren

çözücüler kullanmayınız. Ayrıca, FORSEF aynı IV uygulama hattında kalsiyum içeren çözeltilerle karıştırıldığında da seftriakson-kalsiyum çökeltisi meydana gelebilir.

FORSEF bir Y-bölgesinden parenteral beslenme gibi sürekli kalsiyum içeren infüzyonlar da dahil olmak üzere eş zamanlı olarak kalsiyum içeren IV çözeltilerle birlikte uygulanmamalıdır. Ancak, nenoatlar dışındaki hastalarda, FORSEF ve kalsiyum içeren çözeltiler infüzyonlar arasında infüzyon hatlarının uygun bir sıvıyla çok iyi yıkanması şartı ile birbirinin ardından sıralı olarak uygulanabilir.

FORSEF tedavisi gören hastalarda Coombs testi nadiren de olsa yalancı pozitiflik verebilir. Diğer antibiyotiklerde olduğu gibi FORSEF de galaktozemi testinde yalancı pozitif sonuca neden olabilir. Benzer şekilde, idrarda glikoz tayini için kullanılan enzimatik olmayan testlerde de yalancı pozitif sonuç alınabilir. Bu nedenle, FORSEF tedavisi sırasında idrarda glikoz tayini enzimatik testlerle yapılmalıdır.

Seftriakson hormonal kontraseptiflerin etkinliğini istenmeyen biçimde etkileyebilir. Sonuç olarak, tedavi sırasında veya tedaviyi takip eden ilk ay destekleyici ve hormonal olmayan kontraseptif önlemlerin kullanılması önerilmelidir.

4.6 Gebelik ve laktasyon

Genel tavsiye

Gebelik kategorisi B'dir.

Çocuk doğurma potansiyeli bulunan kadınlar/Doğum kontrolü (Kontrasepsiyon)

Çocuk doğurma potansiyeli bulunan kadınlarda FORSEF kullanımına ilişkin klinik veri mevcut değildir.

Ancak, seftriaksonun hormonal kontraseptif ilaçların etkinliği üzerinde ters etki gösterme olasılığı bulunmaktadır. Bu nedenle, hastalara seftriakson tedavisi sırasında veya tedaviyi takip eden ilk ay destekleyici ve hormonal olmayan kontraseptif önlemlerin kullanılması önerilmektedir.

Gebelik dönemi

Seftriakson plasenta engelini aşar. İnsanda gebelikte kullanımının güvenilirliği henüz kesinleşmemiştir. Hayvanlarda yürütülen üreme çalışmaları embriyotoksisite, fetotoksisite, teratojenisite veya doğumda, perinatal ve postnatal gelişimde erkek veya dişi fertilesinde olumsuz etkiler göstermemiştir. Primatlarda embriyotoksisite veya teratojenisite gözlenmemiştir.

Gebe kadınlara verilirken tedbirli olunmalıdır.

Laktasyon dönemi

Seftriakson anne sütüne küçük miktarlarda da olsa geçtiği için, emziren annelerde bu durumun göz önünde bulundurulması önerilmektedir.

Üreme yeteneđi/Fertilite

İntravenöz yolla uygulanan ve 586 mg/kg/gün'e kadar olan seftriakson dozu sıçanlarda üreme yeteneđini bozmamıştır.

4.7 Araç ve makine kullanımı üzerindeki etkiler

Kişinin motorlu taşıt ve makine kullanma yetisi üzerinde olumsuz etkisi olduğuna dair bir veri bulunmamaktadır. FORSEF, bazen sersemlik veya baş dönmesine yol açabildiđi için motorlu taşıt kullanımını veya makine kullanımını etkileyebilir.

4.8 İstenmeyen etkiler

Çok yaygın ($\geq 1/10$), yaygın ($\geq 1/100$ ila $< 1/10$), yaygın olmayan ($\geq 1/1.000$ ila $< 1/100$), seyrek ($\geq 1/10.000$ ila $< 1/1.000$), çok seyrek ($< 1/10.000$), bilinmiyor (eldeki verilerden hareketle tahmin edilemiyor).

FORSEF kullanımı sırasında kendiliğinden veya ilacın kesilmesiyle ortadan kalktığı gözlenen yan etkiler aşağıda belirtilmiştir.

Enfeksiyonlar ve enfestasyonlar

Seyrek: Genital bölgede mikoz

Deđişik bölgelerde maya, mantar veya diđer dirençli organizmalarla görülen süperenfeksiyonlar.

Kan ve lenf sistemi hastalıkları

Seyrek: Nötropeni, eozinofili, lökopeni, granülositopeni, hemolitik anemiye de içeren anemi, trombositopeni, protrombin zamanında hafif uzama.

Çok seyrek: Koagülasyon bozuklukları

Çođunluğu 10 günlük tedavi sonucunda ve toplam 20 g veya daha yüksek dozların uygulanmasından sonra bazı tek tük agranülositoz vakaları ($< 500/mm^3$) bildirilmiştir.

Bađışıklık sistemi hastalıkları

Seyrek: Anafilaktik (örn. bronkospazm) veya anafilaktoid reaksiyonlar

Sinir sistemi hastalıkları

Seyrek: Baş ağrısı ve baş dönmesi

Gastrointestinal hastalıklar

Yaygın: Yumuşak dışkı ya da ishal, bulantı, kusma

Seyrek: Stomatit ve glossit. Bu yan etkiler genellikle hafiftir ve tedavi sırasında veya tedavinin sonlanmasının ardından çođunlukla kaybolurlar.

Çok seyrek (izole vakalar): Psödomembranöz kolit (çođunlukla *Clostridium difficile*'nin neden olduğu), pankreatit (olasılıkla safra kanalının kasılmasından bađlı gelişir). Bu nedenle,

antibakteriyel tedaviye bağı diyare görülen kişilerde, safra hastalığı ihtimali göz önünde bulundurulmalıdır.

Hepato-biliyer hastalıkları

Seyrek: Karaciğer enzimlerinde artış (AST, ALT, alkalın fosfataz)

Özellikle önerilen standart dozun üzerinde ilaç alan kişilerde seftriakson-kalsiyum tuzu çökmesi gözlemlenmiştir. Prospektif çalışmalar, çocuklarda IV uygulama ile çökme insidansında değişkenlik göstermiştir ve yavaş infüzyon yöntemi ile (20-30 dk) çökme insidansının azalması beklenmektedir. Genelde asemptomatik olan bu olaya nadiren ağrı, bulantı, kusma gibi klinik semptomlarda eşlik etmiştir. Seftriakson tedavisi sonlandırıldığında çökme ortadan kalkmaktadır.

Deri ve deri altı doku hastalıkları

Yaygın olmayan: Makülopapüler raş, ekzantem gibi alerjik deri reaksiyonları veya alerjik dermatit, kaşıntı, ürtiker, ödem.

Çok seyrek: İzole vakalarda, eritema multiforme, Stevens Johnson sendromu veya Lyell's sendromu/toksik epidermal nekroliz

Böbrek ve idrar yolu hastalıkları

Seyrek: Serum kreatininde artış, oligüri, glikozüri, hematüri.

Çok seyrek: İzole raporlarda, çoğunluğu 3 yaşından büyük, yüksek doz (örn. ≥ 80 mg/kg/gün) veya toplam 10 g'ı aşan dozlarda tedavi gören ve diğer risk faktörlerini gösteren (örn. sıvı kısıtlamaları, yatağa bağımlılık, vs) çocuklarda renal presipitasyon bildirilmiştir. Ancak, ilaç kesildiği taktirde presipitasyon ortadan kalkar. Bu olaya böbrek yetmezliği ve anürinin eşlik ettiği gözlenmiştir.

Genel bozukluklar ve uygulama bölgesine ilişkin hastalıklar

Seyrek: Ateş, rigor, flebilite ve IV uygulamaya bağı olarak enjeksiyon bölgesinde ağrı.

Ağrı, en az 2-4 dk sürede ve yavaş enjeksiyon uygulaması ile minimum düzeye indirilebilir.

Araştırmalar

Kalsiyum ile etkileşim

Şüpheli advers reaksiyonların raporlanması

Ruhsatlandırma sonrası şüpheli ilaç advers reaksiyonlarının raporlanması büyük önem taşımaktadır. Raporlama yapılması, ilacın yarar/risk dengesinin sürekli olarak izlenmesine olanak sağlar. Sağlık mesleği mensuplarının herhangi bir şüpheli advers reaksiyonu Türkiye Farmakovijilans Merkezi (TUFAM)'ne bildirmeleri gerekmektedir (www.titck.gov.tr; e-posta: tufam@titck.gov.tr; tel: 0 800 314 00 08; faks: 0 312 218 35 99)

4.9 Doz aşımı ve tedavisi

Doz aşımında, bulantı, kusma ve diyare görülebilir. İlaç konsantrasyonu hemodiyaliz veya periton diyaliziyle azaltılamaz. Spesifik bir antidot bulunmamaktadır. Doz aşımı tedavisi semptomatik olmalıdır.

5. FARMAKOLOJİK ÖZELLİKLER

5.1 Farmakodinamik özellikler

Farmakoterapötik grup: Diğer beta-laktam antibiyotikleri (3.kuşak sefalosporinler)
ATC kodu: J01DD04

Seftriakson, hücre duvarı sentezini inhibe ederek bakterisid etki gösterir. Seftriakson, gram-negatif ve gram-pozitif mikroorganizmaların büyük bir kısmında *in vitro* etkilidir. Seftriakson, gram-pozitif ve gram-negatif bakterilerin penisilinaz ve sefalosporinazlarına, β -laktamazların çoğuna karşı yüksek oranda stabildir. Seftriakson aşağıdaki mikroorganizmalara karşı *in vitro* ve klinik enfeksiyonlarda etkilidir (Endikasyonları bölümüne bakınız).

Gram-pozitif aeroblar:

Metisiline duyarlı *Staphylococcus aureus*¹, metisiline duyarlı koagülaz-negatif stafilokoklar¹ (*S. epidermis* gibi), *Streptococcus pyogenes* (A grubu, β -hemolitik), *Streptococcus agalactiae* (B grubu, β -hemolitik), β -hemolitik streptokoklar (A ve B grubuna dahil olmayan), *Streptococcus viridans*¹, *Streptococcus bovis*, *Streptococcus pneumoniae*¹

¹: Hem *in vitro*, hem de *in vivo* olarak seftriaksona duyarlılık göstermiş olan türler

Not: Metisiline dirençli koagülaz negatif *Staphylococcus* suşları, seftriakson da dahil olmak üzere, sefalosporinlere karşı dirençlidir. Genel olarak *Enterococcus faecalis*, *Enterococcus faecium* ve *Listeria monocytogenes*'de dirençlidir.

Metisiline dirençli koagülaz negatif *Staphylococcus* türleri (*S. epidermidis* gibi) doğal olarak dirençli organizmalardır.

Gram-negatif aeroblar:

⁺*Acinetobacter* türleri (*Acinetobacter lwoffii*, *Acinetobacter anitratus* [özellikle *A. baumannii*]^{*}, *Acinetobacter calcoaceticus*)¹ *Aeromonas hydrophila*, *Alcaligenes faecalis*, *Alcaligenes odorans*, *Alcaligenes benzeri* türleri, *Borrelia burgdorferi*, *Capnocytophaga* türleri, *Citrobacter* türleri (*Citrobacter diversus* [*C. amalonaticus* dahil] *Citrobacter freundii*^{**}), *Escherichia coli*¹,

⁺*Enterobacter aerogenes*^{1*}, ⁺*Enterobacter cloacae*^{1*}, ⁺*Enterobacter* türleri (diğer)^{1*}, *Haemophilus ducreyi*, *Haemophilus influenzae* (beta-laktamaz pozitif izolatları¹ dahil), *Haemophilus parainfluenzae*¹, *Hafnia alvei*, *Klebsiella* türleri¹ (*Klebsiella oxytoca*, *Klebsiella pneumoniae*^{**}), *Moraxella catarrhalis*¹ (*Branhamella catarrhalis*), *Moraxella osloensis*, *Moraxella* türleri (diğer), *Morganella morganii*¹, *Neisseria gonorrhoea*¹ (penisilin dirençli izolatları), *Neisseria meningitidis*¹, *Pasteurella multocida*, *Plesiomonas shigelloides*, *Proteus* türleri¹ (*Proteus mirabilis*¹ *Proteus penneri*^{*}, *Proteus vulgaris*^{1*}), *Pseudomonas fluorescens*^{*}, *Pseudomonas* türleri (diğer)^{*}, *Providentia rettgeri*^{*}, *Providentia* türleri (diğer), *Salmonella*

typhi, *Salmonella* türleri (tifoid olmayan), *Serratia* türleri¹ (*Serratia marcescens**), *Serratia* türleri (diğer)*, *Shigella* türleri, *Vibrio* türleri, *Yersinia enterocolitica*, *Yersinia* türleri (diğer)

¹: Hem *in vitro*, hem de *in vivo* olarak seftriaksona duyarlılık göstermiş olan türler

*Bu türlerin izole edilen bazı suşları, özellikle kromozomal β -laktamaz üreterek seftriaksona direnç göstermektedir.

**Bu türlerin izole edilen bazı suşları, özellikle genişletilmiş spektrumlu ve plazmide bağlı β -laktamaz üreterek seftriaksona direnç göstermektedir.

⁺: Bir veya birden fazla Avrupa Birliği bölgesinde yüksek direnç oranlarının gözlemlendiği türler, mikroorganizmaların duyarlı olup olmama olasılığı konusunda tahmini bir kılavuz niteliği taşımaktadır.

Not: Yukarıdaki organizmaların, amino- ve üreido-penisilinler, eski sefalosporinler ve aminoglikozidler gibi diğer antibiyotiklere karşı multipl direnç gösteren birçok suşu, seftriaksona duyarlıdır. *Treponema pallidum*, *in vitro* çalışmalar ve hayvan deneylerinde duyarlı bulunmuştur. Klinik çalışmalar, primer ve sekonder sifilizin seftriakson tedavisine iyi cevap verdiğini göstermektedir. Birkaç istisna dışında, klinikte izole edilen *P. aeruginosa*⁺ suşları seftriaksona dirençlidir.

Listeria monocytogenes, *Mycoplasma* türleri, *Stenotrophomonas maltophilia*, *Ureaplasma urealyticum*, *Chlamydia* türleri de seftriaksona doğal olarak dirençli organizmalardır.

Anaerob organizmalar:

Bacteroides türleri (safra duyarlı)*, *Clostridium* türleri¹ (*C. difficile* grubu hariç), *Fusobacterium nucleatum*, *Fusobacterium* türleri (diğer), *Gaffkia anaerobica* (*peptococcus*), *Peptostreptococcus* türleri¹.

¹: Hem *in vitro*, hem de *in vivo* olarak seftriaksona duyarlılık göstermiş olan türler

*Bu türlerin izole edilen bazı suşları, β -laktamaz üreterek seftriaksona direnç göstermektedir.

Not: β -laktamaz üreten *Bacteroides* türlerinin birçoğu (özellikle *B. fragilis*) dirençlidir. *Clostridium difficile* dirençlidir.

Sınır değerleri:

Seftriaksona duyarlılık tayini, disk difüzyon testi, agar veya besiyeri dilüsyon testi gibi, "National Committee for Clinical Laboratory Standards" (NCCLS) (Klinik Laboratuvar Standartları Ulusal Komitesi tarafından önerilen standart teknikler kullanılarak yapılabilir. Aşağıdaki seftriakson duyarlılık kriterleri NCCLS tarafından bildirilmiştir:

30 mg/L'lik ilaç konsantrasyonu kullanılarak bildirilen değerler mg/L (MIC testi) veya mm'dir (disk difüzyon testi)

Klinik Laboratuvar Standartları Ulusal Komitesi (NCCLS)-(M100-S12)

	Duyarlı	Orta derecede duyarlı	Dirençli
<i>Enterobacteriaceae</i> , <i>P. aeruginosa</i> ve diğer non- <i>Enterobacteriaceae</i> , <i>Staphylococcus</i> türleri	≤ 8 Disk: <13	16-32 Disk: 14-20	≥ 64 Disk: ≥ 21
<i>Haemophilus</i> türleri	≤ 2 Disk: ≥ 26	-	-
<i>Neisseria</i> türleri	≤ 0.25 Disk: ≥ 35	-	-
<i>Streptococcus pneumoniae</i> *	≤ 0.5	1	≥ 2
Diğer <i>Streptococcus</i> türleri**	Beta strep (Streptokok farenjiti) ≤ 0.5 Disk: ≥ 24 <i>Viridans</i> grubu: ≤ 0.5 Disk: ≥ 27	- <i>Viridans</i> grubu: 1 Disk: 25-26	- <i>Viridans</i> grubu: ≥ 2 Disk: ≤ 24

*2002 *S. pneumoniae* sınır değerleri (NCCLS M100-S12), non-menenjit örnekler için ≤ 1 (Duyarlı), 2 (Orta derece) ve ≥ 4 (Dirençli) olarak ve menenjit örnekleri için ≥ 0.5 (Duyarlı), 1 (Orta derece), ve > 2 (Dirençli) olarak belirlenmiştir.

**2002 *Streptococcus viridans* grubu sınır değerleri (NCCLS M100-S12) ≤ 1 (Duyarlı), 2 (Orta derece), ve ≥ 4 (Dirençli) olarak belirlenmiştir.

Duyarlılık testleri seftriakson diskleri ile yapılmalıdır, çünkü sefalosporin sınıfı disklerle yapılan *in vitro* testlerde dirençli olduğu bilinen suşlara karşı seftriaksonun etkili olduğu görülmüştür. NCCLS kriterlerinin kullanılmadığı ülkelerde alternatif olarak DIN, ICS veya diğer standart ve yorumlanabilir duyarlılık testleri kullanılabilir.

5.2 Farmakokinetik özellikler

Genel özellikler

Emilim:

İntramüsküler, tek doz 1 g'lık uygulamadan sonraki 2-3 saat içinde ulaşılan maksimum plazma konsantrasyonu 81 mg/L'dir.

Bolus intravenöz enjeksiyondan sonra ortalama pik konsantrasyonlar, 500 mg'lık dozu takiben yaklaşık olarak 120 mg/L ve 1 gramlık dozu takiben yaklaşık olarak 200 mg/L'dir; 30 dakikalık 2 gramlık infüzyondan sonra ortalama 250 mg/L'lik düzeyler elde edilir. %1,06'lık lidokainde 500 mg seftriaksonun intramüsküler enjeksiyonu, 1 saat içinde 40-70 mg/L'lik ortalama pik plazma konsantrasyonları oluşturur. İntramüsküler enjeksiyondan sonra biyoyararlanım %100'dür.

Dağılım:

Seftriaksonun dağılım hacmi 7-12 litredir. Seftriakson 1-2 g'lık dozdan sonra akciğer, kalp, safra yolu/karaciğer, tonsillalar, orta kulak ve nazal mukoza, kemik, serebrospinal, plevra, prostat ve sinoviyal sıvılarının da dahil olduğu 60'ın üzerinde doku ve vücut sıvısında, etken patojenlerin çoğunun minimum inhibisyon konsantrasyonunun üzerinde ve 24 saatten uzun sürelerle mükemmel penetrasyon sağlamaktadır.

İntravenöz uygulamada, seftriakson interstisyel sıvıya süratle difüze olur ve duyarlı organizmalara karşı 24 saat süren bakterisid konsantrasyonlar sağlar (şekle bakınız).

Seftriaksonun farmakokinetiği, büyük ölçüde konsantrasyona bağlı olarak serum albüminine bağlanması ile belirlenir. İnsanda ilacın plazmada serbest (bağlı olmayan) fraksiyonu, terapötik konsantrasyon aralığının çoğu için yaklaşık olarak %5'tir ve 300 mg/L'lik konsantrasyonlarda %15'e yükselir.

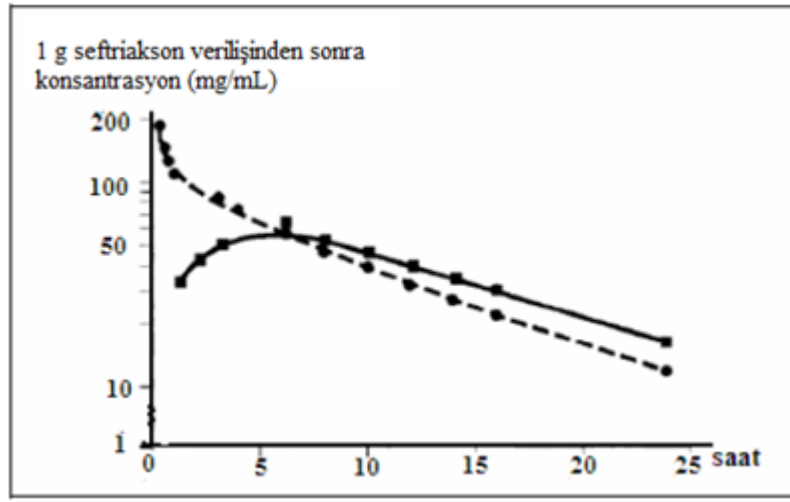

Seftriakson albümine geri dönüşümlü olarak bağlanır ve bağlanma oranı ilacın kandaki konsantrasyonu yükseldikçe azalır; örneğin, 100 mg/L'den düşük plazma konsantrasyonlarında %95, 300 mg/L'lik plazma konsantrasyonlarında ise %85 bağlanma görülür. Düşük albümin miktarına bağlı olarak interstisyel sıvıdaki serbest seftriakson oranı plazmadakine göre daha yüksektir.

Seftriakson, yenidoğan, bebek ve çocuklarda inflamasyonlu meninkslere penetre olur. Bebek ve çocuklarda 50-100 mg/kg IV seftriakson enjeksiyonunu izleyen 24 saat içinde, serebrospinal sıvıda seftriakson konsantrasyonu 1,4 mg/L'nin üstündedir. Serebrospinal sıvıda ortalama 18 mg/L olan doruk konsantrasyona IV enjeksiyondan yaklaşık 4 saat sonra ulaşılır. Ortalama serebrospinal sıvı düzeyleri, bakteriyel menenjitte plazma konsantrasyonunun %17'si, aseptik menenjitte ise %4'ü kadardır. Menenjitli erişkinlerde 50 mg/kg'lık uygulamayla 2-24 saat süreyle elde edilen serebrospinal sıvı konsantrasyonları, menenjitte en sık rastlanan etken patojenlerin MİK değerlerinin birkaç kat üzerindedir.

Seftriakson plasentadan geçer ve anne sütünde düşük konsantrasyonlarda bulunur.

Biyotransformasyon:

Seftriakson sistematik olarak metabolize edilmez, fakat bağırsak florası tarafından inaktif metabolitlere dönüştürülür.

Eliminasyon:

FORSEF esas olarak değişmeden atılır. Seftriaksonun %50-60'ı değişmemiş olarak idrarla (tamamına yakını glomerüler filtrasyon ile) %40-50'si ise değişmemiş olarak safrayla ve bağırsaklarla atılır.

Seftriaksonun total plazma klerensi 10-22 mL/dakika'dır. Renal klerens 5-12 mL/dakikadır. Yetişkinlerde eliminasyon yarı-ömrü yaklaşık 8 saattir ve yarı ömür, doz, uygulama yolu veya tekrarlanan uygulamalardan büyük ölçüde etkilenmez.

Doğrusallık/doğrusal olmayan durum:

Seftriaksonun farmakokinetiği lineer değildir. Toplam ilaç konsantrasyonu bazında eliminasyon yarı-ömrü hariç, tüm temel farmakokinetik parametreler doza bağımlıdır.

Hastalardaki karakteristik özellikler:

Yaşlı hastalar:

75 yaşın üstündeki yaşlı hastalarda ortalama eliminasyon yarı ömrü genç yetişkinlerle karşılaştırıldığında genellikle 2-3 kez daha uzundur. Tüm sefalosporinlerde olduğu gibi, yaşlı hastalarda böbrek fonksiyonundaki azalma, yarı ömürde uzamaya yol açabilir. Ancak, seftriaksonla ilgili bugüne kadar toplanan bulgular, doz rejiminde değişiklik yapılmasının gerekli olmadığını göstermektedir.

Yeni doğanlar:

Yeni doğan bebeklerde ilk hafta dozun %80'i idrarla atılır. Sekiz günlükten küçük bebeklerde ortalama eliminasyon yarı-ömrü genç erişkinlerle karşılaştırıldığında 2-3 kez daha uzundur.

Böbrek ve karaciğer yetmezliği olan hastalar:

Böbrek veya karaciğer yetmezliği olan hastalarda, seftriaksonun farmakokinetik özelliklerinde çok az değişiklik gözlenir ve eliminasyon yarı ömrü hafif düzeyde uzar. Tek başına böbrek fonksiyonlarında bozukluk varsa seftriaksonun safra yoluyla atılımı ve tek başına karaciğer fonksiyonlarında bozukluk varsa böbrek yoluyla atılımı artar.

Beyin omurilik sıvısı: Seftriakson inflamasyonlu ve inflamasyonsuz meninkslerden geçer (eş zamanlı plazma konsantrasyonunun %4-17'si düzeyinde bir konsantrasyona ulaşır).

5.3 Klinik öncesi güvenilirlik verileri

İnsanlarda üreme çalışmaları embriyotoksisite, fetotoksisite, teratojenisite veya doğumda, perinatal ve postnatal gelişimde erkek veya dişi fertilitesinde olumsuz etkiler göstermemiştir. Primatlarda embriyotoksisite veya teratojenisite gözlenmemiştir.

6. FARMASÖTİK ÖZELLİKLER

6.1 Yardımcı maddelerin listesi

Her bir çözücü ampul;
Enjeksiyonluk su 5 mL

6.2 Geçimsizlikler

FORSEF içeren çözeltiler diğer ajanlar ile karıştırılmamalı ve diğer ajanlara eklenmemelidir. Özellikle, kalsiyum içeren seyrelticiler (örneğin Ringer çözeltisi veya Hartman çözeltisi) seftriakson flakonlarını rekonstitüe etmek için veya rekonstitüe edilmiş bir flaconu IV uygulama için daha fazla seyreltmek için kullanılmamalıdır, çünkü çökelti oluşabilir. Seftriakson ve kalsiyum içeren çözeltiler karıştırılmamalı veya aynı anda uygulanmamalıdır.

Literatürlerde seftriaksonun amsakrin, vankomisin, flukonazol, aminoglikozidler ve labetalol ile geçimsiz olduğu bildirilmiştir.

6.3 Raf ömrü

60 ay

6.4 Saklamaya yönelik özel tedbirler

Açılmamış flakon: 25°C'nin altındaki oda sıcaklığında, ışıktan koruyarak ambalajında saklanmalıdır. Sulandırıldıktan sonra, bekletilmeden kullanılmalıdır.

6.5 Ambalajın niteliği ve içeriği

Kauçuk tıpa ve alüminyum kapşonlu, renksiz Tip III cam flakonda toz, 5 mL enjeksiyonluk su içeren renksiz Tip I cam ampul ve kullanma talimatı ile birlikte karton kutuda bulunmaktadır.

6.6 Beşeri tıbbi üründen arta kalan maddelerin imhası ve diğer özel önlemler

Kullanılmamış olan ürünler ya da artık materyaller “Tıbbi Atıkların Kontrolü Yönetmeliği” ve “Ambalaj ve Ambalaj Atıklarının Kontrolü Yönetmeliği”ne uygun olarak imha edilmelidir.

Çözeltinin rengi, konsantrasyona ve saklanma sürelerine bağlı olarak açık sarı ile amber rengi arasında değişir. Solüsyonun renginin değişmesi ilacın etki ve toleransını etkilemez.

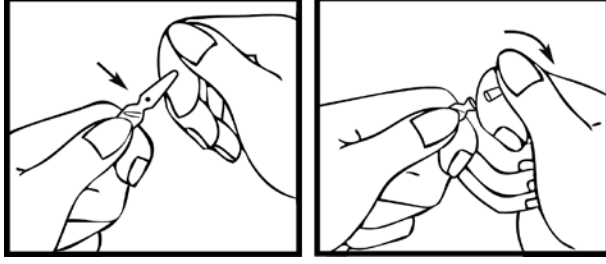

Beyaz nokta yukarıda bulunacak şekilde tutulur.
Ampulün baş kısmı ok yönünde aşağıya çekilir.
Testere kullanılmasına gerek yoktur.

7. RUHSAT SAHİBİ

BİLİM İLAÇ SAN. ve TİC. A.Ş.
Kaptanpaşa Mah. Zincirlikuyu Cad. No:184
34440 Beyoğlu-İSTANBUL
Tel: +90 (212) 365 15 00
Faks: +90 (212) 276 29 19

8. RUHSAT NUMARASI

154/3

9. RUHSAT TARİHİ/RUHSAT YENİLEME TARİHİ

İlk ruhsat tarihi: 23.11.1990
Ruhsat yenileme tarihi: 25.06.2015

10. KÜB'ÜN YENİLENME TARİHİ